

OŚ.6220.9.26.2023.2024.AJ

DECYZJA
o środowiskowych uwarunkowaniach

Na podstawie art. 71 ust. 2 pkt 2, 72 ust. 1 pkt 1 i pkt 3, art. 73 ust. 1, art. 75 ust. 1 pkt 4, art. 80 ust. 2, art. 82, art. 84 oraz art. 85 ust. 1 i ust. 2 pkt 1 ustawy z dnia 3 października 2008 r. o udostępnianiu informacji o środowisku i jego ochronie, udziale społeczeństwa w ochronie środowiska oraz o ocenach oddziaływania na środowisko (Dz. U. z 2023 r., poz. 1094 ze zm., zwana dalej ustawą oouioś) oraz § 3 ust. 1 pkt 54 lit.a) Rozporządzenia Rady Ministrów z dnia 10 września 2019 r. w sprawie przedsięwzięć mogących znacząco oddziaływać na środowisko (Dz. U. z 2019 r., poz. 1839 ze zm.) w związku z art. 104 ustawy z dnia 12 czerwca 1960 r. Kodeks postępowania administracyjnego (Dz. U. z 2023 r., poz. 775 ze zm.) po rozpoznaniu wniosku firmy "Anemon" Anna Łoś z dnia 15.01.2023 r. (data wpływu do tut. Urzędu 23.01.2023 r., uzupełniony dnia 20.02.2023 r.)

ustalam

środowiskowe uwarunkowania dla przedsięwzięcia polegającego na: **„Budowie farmy fotowoltaicznej o mocy do 8 MW składającej się z wolnostojących paneli fotowoltaicznych wraz z infrastrukturą towarzyszącą w tym przyłączami energetycznymi i stacjami transformatorowymi na terenie działek o nr ewid. 487/5 i 77/6 w obrębie Wołuszewo, gmina Aleksandrów Kujawski” i jednocześnie:**

I. Określam:

1. Rodzaj i miejsce realizacji przedsięwzięcia:

Planowane zadanie polega na budowie farmy fotowoltaicznej o mocy do 8 MW wraz z niezbędną infrastrukturą techniczną, na działkach ewid. nr: 487/5 i 77/6 obręb Wołuszewo, gmina Aleksandrów Kujawski, powiat aleksandrowski, w otoczeniu obszarów o charakterze rolniczym, o małej gęstości zaludnienia.

Na przedsięwzięcie składać się będą następujące elementy:

- moduły fotowoltaiczne wraz z systemem konstrukcji podparć do paneli,
- infrastruktura naziemna i podziemna,
- linie kablowe energetyczno-światłowodowe,
- przyłącza elektroenergetyczne,
- do 8 stacji transformatorowych,

- konwertery,
- magazyny energii,
- ogrodzenie,
- system monitoringu,
- inne niezbędne elementy infrastruktury związane z realizacją i eksploatacją farmy fotowoltaicznej.

Inwestor rozważał wariant alternatywny przedsięwzięcia obejmujący budowę mniejszej farmy fotowoltaicznej o mocy do 4 MW i powierzchni do 3 ha jedynie na działce ewidencyjnej nr 77/6 obręb Wołuszewo. Z przeprowadzonej w raporcie analizy wynika, że proponowany przez Wnioskodawcę wariant jest wariantem najlepszym ekonomicznie i technologicznie, zapewniającym optymalne wykorzystanie dostępnej powierzchni oraz najkorzystniejszym dla środowiska, dlatego też wariant alternatywny został odrzucony przez Inwestora.

Na podstawie przeprowadzonej analizy przedłożonej dokumentacji, w tym raportu o oddziaływaniu przedsięwzięcia na środowisko, ustalono, że realizacja i eksploatacja inwestycji nie będzie skutkować niekorzystnym wpływem na środowisko przyrodnicze i krajobraz.

Teren wnioskowanego zamierzenia nie jest objęty ustaleniami obowiązującego miejscowego planu zagospodarowania przestrzennego.

2. Istotne warunki korzystania ze środowiska w fazie realizacji i eksploatacji lub użytkowania przedsięwzięcia, ze szczególnym uwzględnieniem konieczności ochrony cennych wartości przyrodniczych, zasobów naturalnych i zabytków oraz ograniczenia uciążliwości dla terenów sąsiednich, w tym:

1. Prace budowlane prowadzi się poza okresem lęgowym ptaków, przypadającym od 1 marca do 31 sierpnia. Prowadzenie przedmiotowych prac w okresie lęgowym jest możliwe wyłącznie pod warunkiem potwierdzenia przez specjalistę przyrodnika - ornitologa braku zajęcia objętych planowanym zajęciem siedlisk gatunków chronionych. Kontrola zajęcia siedlisk powinna zostać przeprowadzona nie wcześniej niż 2 dni przed rozpoczęciem prac. W przypadku wykrycia lęgów gatunków chronionych prace ziemne nie mogą być przeprowadzone do czasu stwierdzenia przez nadzór ornitologiczny wyprowadzenia młodych z gniazda.
2. Każdorazowo przed podjęciem prac, przeprowadzić kontrolę terenu robót, w tym wykopów pod kątem uwięzionych w nich małych zwierząt, które w razie konieczności wypuszczać w innym, bezpiecznym miejscu. Kontrole te prowadzić mogą,

np. pracownicy uprzednio przeszkoleni w zakresie zoologicznym i nie wymaga to wprowadzenia odrębnego nadzoru przyrodniczego.

3. Po wykonaniu prac montażowych, teren zamierzenia zagospodarować jako biologicznie czynny, np. poprzez pozostawienie do naturalnej sukcesji, obsianie rodzimymi gatunkami roślin.
4. W trakcie funkcjonowania inwestycji, utrzymanie roślinności, w tym wykaszanie mechaniczne prowadzić w miarę możliwości poza okresem lęgowym ptaków (przypadającym od 1 marca do 31 sierpnia), celem umożliwienia wyprowadzenia lęgów przez ptaki. W przypadku konieczności wykaszania w okresie lęgowym ptaków, prace poprzedzić kontrolą specjalisty ornitologa, który potwierdzi brak aktywnych lęgów ptasich. Wykaszanie prowadzić od centrum farmy do jej brzegów, celem umożliwienia ucieczki zwierząt.
5. W przypadku oświetlenia terenu, stosować niskoemisyjne pod względem promieniowania UV źródła światła z kloszem kierującym światło ku dołowi (nierozpraszającym światła na boki i ku górze), celem wykluczenia zakłócenia ewentualnych przelotów nietoperzy i ograniczenia wpływu na krajobraz.
6. W celu minimalizacji i ograniczenia oddziaływań związanych z emisją hałasu, wibracji i zanieczyszczeń do powietrza, prace realizacyjne prowadzić wyłącznie w porze dziennej, tj. w godz. 6:00-22:00.
7. Odpady o kodzie 16 02 13* wytwarzane w związku z prowadzeniem prac serwisowych oraz naprawą instalacji, a także wymianą paneli przekazywać niezwłocznie specjalistycznym firmom posiadającym stosowne uprawnienia w zakresie dalszego ich zagospodarowania.
8. W celu zabezpieczenia gruntu oraz wód podziemnych i powierzchniowych przed zanieczyszczeniem substancjami ropopochodnymi, podczas realizacji inwestycji, używać wyłącznie sprawnego sprzętu i monitorować ewentualne wycieki substancji ropopochodnych, które mogą powstać w wyniku konserwacji i awarii sprzętu oraz zapewnić dostępność sorbentów. W przypadku wycieku substancji niebezpiecznych, zanieczyszczony grunt lub zużyty sorbent zebrać i przekazać uprawnionym odbiorcom odpadów.
9. Do mycia paneli stosować czystą wodę bez dodatku sztucznych detergentów.
10. Przy ogrodzeniu, wzdłuż wskazanych odcinków granicy inwestycji, wprowadzić nasadzenia o charakterze izolacyjnym i biocenotycznym (zgodnie z rysunkiem nr 1). Do nasadzeń stosować wyłącznie gatunki rodzime drzew i krzewów, np. jałowiec pospolity, dereń świdwa, dziki bez czary, kruszyna pospolita, głóg, szakłak

pospolity, trzmielina, leszczyna pospolita, czeremcha zwyczajna, głóg jednoszyjkowy, bez koralowy, kalina koralowa czy berberys zwyczajny, a szczegółowy skład gatunkowy i sposób wykonania nasadzeń dostosować do warunków lokalnych i uzgodnić ze specjalistą przyrodnikiem.

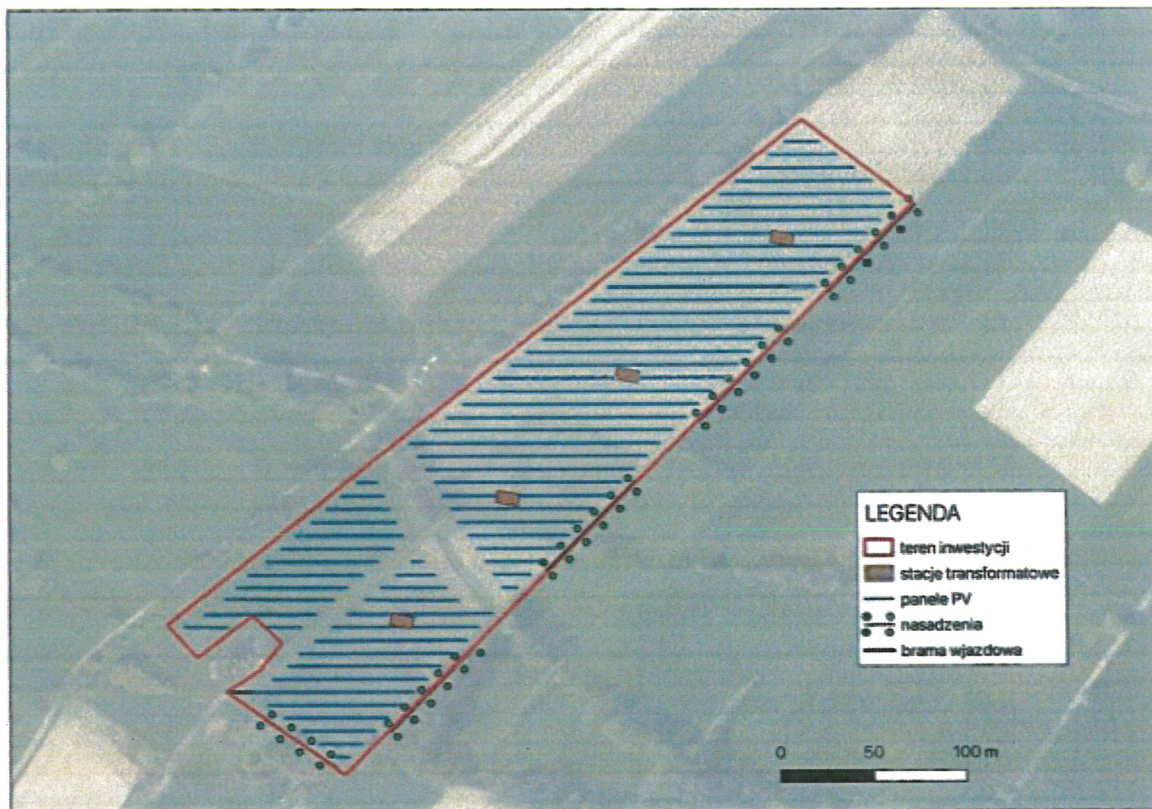

Rysunek 1. Plan nasadzeń zieleni izolacyjnej zgodny z raportem.

11. Prowadzić monitoring udatności wprowadzonych nasadzeń roślinności (drzew i krzewów) przez okres co najmniej 3 lat oraz w razie potrzeby dokonywać nasadzeń uzupełniających, w miejscach obumarłych sadzonek, zapewniając trwałość wykonanych nasadzeń.
12. Planowane zajęcie i zagospodarowanie terenu, zrealizować uwzględniając następujące wymagania:
 - 1) instalacje (w tym ogrodzenie) zlokalizować w odległości min. 100 m od cieku naturalnego o nazwie Dopływ spod Słońska,
 - 2) zachować zbiornik wodny na działce ewid. 77/6 obręb Wołuszewo wraz z zadrzewieniami wokół zbiornika. Obszar ww. zbiornika wodnego i zadrzewień wyłączyć z terenu objętego ogrodzeniem,

- 3) zachować, w tym wyłączyć z obszaru objętego ogrodzeniem (np. poprzez odsunięcie ogrodzenia), pas o szerokości min. 5 m od cieków wodnych – rowów melioracyjnych, zlokalizowanego przy północno-zachodniej granicy terenu objętego wnioskiem,
 - 4) zachować istniejące cieków wodnych (w tym rowów melioracyjnych) oraz zadrzewienia (drzewa i krzewy).
13. W przypadku zastosowania transformatorów olejowych, w celu zabezpieczenia środowiska gruntowo-wodnego przed ewentualnym awaryjnym wyciekami oleju, pod wszystkimi transformatorami wykonać szczelną misę olejową o pojemności pozwalającej pomieścić całą objętość oleju znajdującą się w transformatorze.
 14. Zastosować moduły fotowoltaiczne o powierzchni antyrefleksyjnej, co zapobiegnie niepożądanemu efektowi odbicia światła od powierzchni paneli, tzw. olśnieniu.
 15. Ogrodzenie terenu zamierzenia wykonać w taki sposób, aby uwzględnić około 20 cm przestrzeń między gruntem a ogrodzeniem, celem zapewnienia możliwości swobodnej wędrówki małych zwierząt.
 16. Zadrzewienia pozostające w zasięgu prac, w tym zadrzewienia przydrożne, zabezpieczyć na czas prowadzenia robót przed przypadkowym uszkodzeniem, w tym przed:
 - 1) możliwością mechanicznego uszkodzenia, np. poprzez odeskowanie pni drzew,
 - 2) fizycznym uszkodzeniem krzewów poprzez wygradzenie obszaru występowania krzewów,
 - 3) przesuszeniem bryły korzeniowej, np. poprzez zastosowanie mat ograniczających transpirację oraz prowadzenie wykopów w ich sąsiedztwie krótkimi odcinkami, ograniczając czas otwarcia wykopów,
 - 4) mechanicznym uszkodzeniem bryły korzeniowej poprzez prowadzenie prac w bezpośrednim sąsiedztwie systemów korzeniowych drzew i krzewów w sposób ręczny, o ile pozwala na to technologia prac. Powstałe ewentualne uszkodzenia mechaniczne pni i korzeni zabezpieczyć preparatem grzybobójczym.
 17. Place postojowe środków transportu i maszyn budowlanych lokalizować na szczelnej, utwardzonej nawierzchni.
 18. Zabiegi związane z konserwacją i naprawami maszyn i urządzeń należy wykonywać w miejscach do tego odpowiednio przystosowanych, o podłożu zabezpieczonym przed przedostaniem się do gruntu i wód podziemnych zanieczyszczeń.
 19. W celu neutralizacji wycieków substancji ropopochodnych należy na bieżąco usuwać je z wykorzystaniem sorbentów, których odpowiednia ilość powinna być stale zagwarantowana na terenie budowy.

20. Należy zapewnić odpowiednią ilość pojemników do selektywnego składowania odpadów w specjalnie wydzielonych dla tego celu miejscach.
 21. Ścieki bytowe w fazie realizacji inwestycji należy gromadzić w szczelnych zbiornikach, które będą opróżniane przez uprawnione podmioty.
 22. Zachować w nienaruszonym stanie istniejące rowy oraz zbiorniki wodne.
 23. Zachować w sprawności technicznej ewentualne urządzenia podziemne (drenowanie).
- II.** W dokumentacji niezbędnej do wydania decyzji wymienionych w art. 72 ust. 1 uouioś uwzględnić następujące wymagania dotyczące ochrony środowiska:
- a. Zastosować zasłonięcie otworów elementów małej infrastruktury farmy (pomieszczeń technicznych) w celu uniemożliwienia zajmowania tych obiektów przez nietoperze.
 - b. Preferować wykonanie obiektów kubaturowych w kolorach neutralnych (odcienie brązu, szarości, zieleni), celem ograniczenia ingerencji w krajobraz.
- III.** Przed rozpoczęciem realizacji przedsięwzięcia nie należy przeprowadzać oceny oddziaływania na środowisko oraz postępowania w sprawie transgranicznego oddziaływania na środowisko w ramach postępowania w sprawie wydania pozwolenia na budowę.
- IV.** Nie nakładam obowiązku przedstawienia analizy porealizacyjnej.
- V.** Charakterystykę przedsięwzięcia określa załącznik nr 1 stanowiący integralną część niniejszej decyzji.

U z a s a d n i e

W dniu 23.01.2023 r. Pani Anna Łoś, reprezentująca firmę „Anemon”, zwróciła się do tutejszego urzędu z wnioskiem o ustalenie środowiskowych uwarunkowań dla zamierzenia polegającego na: **„Budowie farmy fotowoltaicznej o mocy do 8 MW składającej się z wolnostojących paneli fotowoltaicznych wraz z infrastrukturą towarzyszącą w tym przyłączami energetycznymi i stacjami transformatorowymi na terenie działek o nr ewid. 487/5 i 77/6 w obrębie Wołuszewo, gmina Aleksandrów Kujawski”.**

Zgodnie z rozporządzenia Rady Ministrów z dnia 10 września 2019. w sprawie przedsięwzięć mogących znacząco oddziaływać na środowisko (Dz. U. z 2019. poz. 1839 ze zm.):

- § 3 ust. 1 pkt 54 lit. a) tj. : „zabudowa przemysłowa, w tym zabudowa systemami fotowoltaicznymi, lub magazynowa, wraz z towarzyszącą jej infrastrukturą, o powierzchni zabudowy nie mniejszej niż 0,5 ha na obszarach objętych formami ochrony przyrody, o których mowa w art. 6 ust. 1 pkt 1-5, 8-9 ustawy z dnia 16 kwietnia 2004 r. o ochronie przyrody, lub w otulinach form ochrony przyrody, o których mowa w art. 6 ust. 1 pkt 1-3 tej ustawy”.

Realizacja planowanego przedsięwzięcia mogącego potencjalnie znacząco oddziaływać na środowisko, określonego w art. 71 ust. 2 pkt 2 ustawy z dnia 3 października 2008 r. o udostępnianiu informacji o środowisku i jego ochronie, udziale społeczeństwa w ochronie środowiska oraz o ocenach oddziaływania na środowisko (Dz. U. z 2023 r., poz. 1094 ze zm.) zwanej dalej ustawą uouioś, jest dopuszczalna wyłącznie po uzyskaniu decyzji o środowiskowych uwarunkowaniach.

Zgodnie z art. 75 ust. 1 pkt. 4 ustawy uouioś organem właściwym do wydania decyzji o środowiskowych uwarunkowaniach dla przedmiotowego przedsięwzięcia jest Wójt Gminy Aleksandrów Kujawski.

Wnioskodawca zgodnie z art. 24 m ust. 2 ustawy z dnia 8 marca 1990 r. o samorządzie gminnym nie jest podmiotem zależnym od Wójta Gminy Aleksandrów Kujawski.

Zgodnie z art. 64 ust. 1 pkt. 1, 2 i 4, ust. 3, 4, art. 75 ust.4 w związku z art. 75 ust. 1 pkt 4 oraz art. 78 ust. 1 pkt. 2 ustawy uouioś obowiązek przeprowadzenia oceny oddziaływania na środowisko stwierdza w drodze postanowienia organ właściwy do wydania decyzji o środowiskowych uwarunkowaniach, po zasięgnięciu opinii właściwych w sprawie organów.

Pismem znak: OŚ.6220.9.7.2023.AJ z dnia 23.02.2023 r. organ właściwy do wydania decyzji zwrócił się do Regionalnego Dyrektora Ochrony Środowiska w Bydgoszczy, Państwowego Gospodarstwa Wodnego Wody Polskie – Zarządu Zlewni w Toruniu, Państwowego Powiatowego Inspektora Sanitarnego w Aleksandrowie Kujawskim o wyrażenie opinii w przedmiocie przeprowadzenia oceny postępowania w zakresie oddziaływania przedsięwzięcia na środowisko.

Dyrektor Zarządu Zlewni w Toruniu – Państwowe Gospodarstwo Wodne Wody Polskie po zapoznaniu się z przekazaną mu stosowną dokumentacją sprawy, opinią znak: GD.ZZŚ.5.4901.98.2023.WL z dnia 03.03.2023 r. stwierdził, że nie istnieje konieczność przeprowadzenia oceny oddziaływania na środowisko. Jednocześnie wskazał warunki i wymagania konieczne do uwzględnienia w decyzji o środowiskowych uwarunkowaniach.

Państwowy Powiatowy Inspektor Sanitarny w Aleksandrowie Kujawskim przedłożył opinię sanitarną pismem z dnia 10.03.2023 r. (data wpływu do tut. Urzędu 13.03.2023 r.) znak: NNZ.42.04.13.2023, z której wynika, że nie jest konieczne przeprowadzenie oceny oddziaływania na środowisko przedmiotowego przedsięwzięcia w formie raportu.

Regionalny Dyrektor Ochrony Środowiska w Bydgoszczy po zapoznaniu się z przedłożoną mu dokumentacją, przedłożył dnia 13.03.2023 r. tut. Organowi postanowienie znak: WOO.4220.191.2023.HN, w którym wyraził opinię o istnieniu konieczności przeprowadzenia oceny oddziaływania na środowisko i wskazał zgodnie z art. 66 ust. 2 pkt 2 lit. b) ustawy uouioś zakres i szczegółowość wymaganych informacji do przygotowania w raporcie.

Z uwagi na powyższe, dnia 17.04.2022 r. Wójt Gminy Aleksandrów Kujawski wydał postanowienie znak: OŚ.6220.9.11.2023.AJ o obowiązku przeprowadzenia oceny oddziaływania ww. przedsięwzięcia na środowisko, wskazując zakres i szczegółowość przedmiotowego raportu, zgodnie z art. 68 ust. 2 pkt 2 lit. b) ustawy uouioś oraz w oparciu o opinie wyrażone przez organy opiniujące niniejsze przedsięwzięcie.

Dnia 04.05.2023 r. Pani Anna Łoś z przedsiębiorstwa „ANEMON” Anna Łoś, przedłożyła w tutejszym urzędzie gminy raport o oddziaływaniu na środowisko z dnia 25.04.2023 r., sporządzony przez zespół autorów pod kierownictwem Pana Pawła Stopińskiego. Fakt ten obwieszczono na 30 dni, dając możliwość społeczeństwu na udział i wgląd w postępowaniu pismem znak: OŚ.6220.9.14.2023.AJ z dnia 23.05.2023 r.

Organ właściwy do wydania decyzji wystąpił z pismem znak: OŚ.6220.9.16.2023.AJ z dnia 23.05.2023 r. o uzgodnienie warunków realizacji przedsięwzięcia do Regionalnego Dyrektora Ochrony Środowiska w Bydgoszczy, na podstawie przedłożonego raportu o oddziaływaniu na środowisko niniejszej inwestycji.

Jeżeli organ właściwy w sprawach ocen wodnoprawnych wyraził wcześniej opinię, że nie zachodzi potrzeba przeprowadzenia oceny oddziaływania na środowisko, zgodnie z art. 77 ust. 1 pkt 4 ustawy uouioś nie zachodzi również konieczność uzgadniania z nim warunków realizacji przedmiotowego przedsięwzięcia.

Po zapoznaniu z przedłożonym raportem oddziaływania na środowisko, Regionalny Dyrektor Ochrony Środowiska w Bydgoszczy wezwał pismem znak: WOO.4221.132.2023.HN z dnia 27.06.2023 r., do przekazania wyjaśnień informacji w nim zawartych, we wskazanym przez dany Organ zakresie.

W odpowiedzi na powyższe, Inwestor przedłożył dnia 25.07.2023 r. stosowne uzupełnienia w tut. Urzędzie.

Następnie Regionalny Dyrektor Ochrony Środowiska w Bydgoszczy po zapoznaniu ze złożoną dokumentacją, pismem znak: WOO.4220.132.2023.NH.2 z dnia 23.08.2023 r. wezwał Inwestora do złożenia wyjaśnień informacji zawartych w raporcie o oddziaływaniu inwestycji na środowisko. Na niniejsze wezwanie inwestor złożył w tut. Urzędzie dnia 27.09.2023 r. stosowne uzupełnienie z dnia 25.09.2023 r.

Po zapoznaniu się z uzupełnieniem informacji postanowieniem znak:: WOO.4220.132.2023HN.3 z dnia 25 października 2023 r., Regionalny Dyrektor Ochrony Środowiska w Bydgoszczy, uzgodnił realizację przedsięwzięcia na podstawie raportu o oddziaływaniu na środowisko oraz jego uzupełnień.

Dnia 27.11.2023 r. zostało wydane zawiadomienie znak: OŚ.6220.9.20.2023.AJ o zakończeniu postępowania dowodowego w sprawie wydania decyzji o środowiskowych uwarunkowaniach dla ww. zamierzenia inwestycyjnego oraz obwieszczone na 21 dni celem możliwości zapoznania z zebraną w sprawie dokumentacją.

Ważnym elementem postępowania w sprawie oceny oddziaływania na środowisko, jest zapewnienie możliwości 30 – dniowego udziału społeczeństwa, za który odpowiedzialny jest organ prowadzący postępowanie w sprawie wydania decyzji o środowiskowych uwarunkowaniach.

W związku z powyższym Wójt Gminy Aleksandrów Kujawski stosownymi obwieszczeniami kilkakrotnie informował społeczeństwo o miejscu i terminie składania uwag i wniosków do złożonego raportu o oddziaływaniu na środowisko i jego uzupełnień. Obwieszczenia te, zgodnie z art. 3 ust. 1 pkt 11 ustawy uouioś:

- zostały udostępnione na stronie Biuletynu Informacji Publicznej, organu właściwego w sprawie,
- zostały ogłoszone w sposób zwyczajowo przyjęty, w siedzibie organu właściwego w sprawie,
- zostały obwieszczone w sposób zwyczajowo przyjęty w miejscu planowanego przedsięwzięcia.

Przedmiotem udziału społeczeństwa jest, wspomniany powyżej, raport o oddziaływaniu przedmiotowego przedsięwzięcia na środowisko oraz jego uzupełnienia, co do którego istniała możliwość składania uwag i wniosków. W ramach planowanego przedsięwzięcia nie zostały złożone żadne uwagi w ustawowym terminie.

W dniu 27.11.2023 r. Pan Kazimierz Mroczkowski, reprezentujący organizację ekologiczną Grand Agro Fundację Ochrony Środowiska Naturalnego złożył wniosek o dopuszczenie na prawach strony organizacji ekologicznej do toczącego się postępowania w sprawie: „Budowie farmy fotowoltaicznej o mocy do 8 MW składającej się z wolnostojących paneli fotowoltaicznych wraz z infrastrukturą towarzyszącą w tym przyłączami energetycznymi i stacjami transformatorowymi na terenie działek o nr ewid. 487/5 i 77/6 w obrębie Wołuszewo, gmina Aleksandrów Kujawski”- procedowanego na wniosek „ANEMON Anna Łoś. W odpowiedzi na niniejszy wniosek, Wójt Gminy Aleksandrów Kujawski dopuścił ww. Organizację ekologiczną do udziału na prawach strony w postępowaniu administracyjnym w sprawie wydania decyzji o środowiskowych uwarunkowaniach dla ww. planowanego przedsięwzięcia postanowieniem znak OŚ.6220.9.23.2023.AJ z dnia 20.12.2023 r.

Planowane zadanie polega na budowie farmy fotowoltaicznej o mocy do 8 MW wraz z niezbędną infrastrukturą techniczną, na działkach ewid. nr: 487/5 i 77/6 obręb Wołuszewo, gmina Aleksandrów Kujawski, powiat aleksandrowski, w otoczeniu obszarów o charakterze rolniczym, o małej gęstości zaludnienia.

Na przedsięwzięcie składać się będą następujące elementy:

- moduły fotowoltaiczne wraz z systemem konstrukcji podparć do paneli,
- infrastruktura naziemna i podziemna,
- linie kablowe energetyczno-światłowodowe,
- przyłącza elektroenergetyczne,
- do 8 stacji transformatorowych,
- konwertery,
- magazyny energii,
- ogrodzenie,
- system monitoringu,
- inne niezbędne elementy infrastruktury związane z realizacją i eksploatacją farmy fotowoltaicznej.

Inwestor rozważał wariant alternatywny przedsięwzięcia obejmujący budowę mniejszej farmy fotowoltaicznej o mocy do 4 MW i powierzchni do 3 ha jedynie na działce ewidencyjnej nr 77/6 obręb Wołuszewo. Z przeprowadzonej w raporcie analizy wynika, że proponowany przez Wnioskodawcę wariant jest wariantem najlepszym ekonomicznie i technologicznie, zapewniającym optymalne wykorzystanie dostępnej powierzchni oraz najkorzystniejszym dla środowiska, dlatego też wariant alternatywny został odrzucony przez Inwestora.

Na podstawie przeprowadzonej analizy przedłożonej dokumentacji, w tym raporcie o oddziaływaniu przedsięwzięcia na środowisko, ustalono, że realizacja i eksploatacja inwestycji nie będzie skutkować niekorzystnym wpływem na środowisko przyrodnicze i krajobraz.

Teren wnioskowanego zamierzenia nie jest objęty ustaleniami obowiązującego miejscowego planu zagospodarowania przestrzennego.

Eksploatacja farmy fotowoltaicznej związana będzie głównie z zapotrzebowaniem na wodę (do mycia paneli) i energię elektryczną na potrzeby własne instalacji fotowoltaicznej. Podczas realizacji zadania, ścieki socjalno-bytowe gromadzone będą w przenośnych bezodpływowych zbiornikach systematycznie opróżnianych przez specjalistyczną firmę. Planowana farma fotowoltaiczna, z wyjątkiem konieczności usunięcia awarii, wykonywania okresowych przeglądów, konserwacji i czyszczenia, nie wymaga stałej obsługi. Realizacja zamierzenia nie wymaga wycinki zadrzewień (drzew i krzewów). Jednocześnie analiza przedstawionych oraz dostępnych materiałów, w tym map, np. www.geoportal.gov.pl, wskazuje na obecność zadrzewień w zasięgu robót. W związku z tym w niniejszym postanowieniu wskazano na wymóg zabezpieczenia zadrzewień pozostających w zasięgu robót przed uszkodzeniem na etapie realizacji, co uwzględnia także zakaz likwidowania i niszczenia zadrzewień śródpolnych i przydrożnych, wprowadzony w uchwale nr XI/257/19 Sejmiku

Województwa Kujawsko-Pomorskiego z dnia 13 listopada 2019 r. w sprawie Obszaru Chronionego Krajobrazu Niziny Ciechocińskiej.

Na podstawie raportu określono obowiązek zachowania odległości min. 100 m od ciek naturalnego o nazwie Dopływ spod Słońska, co wynika z zakazu budowania nowych obiektów budowlanych w pasie szerokości 100 m od brzegów rzek, obowiązującego na terenie Obszaru Chronionego Krajobrazu Niziny Ciechocińskiej. Zgodnie z ustawą z dnia 16 kwietnia 2004 r. o ochronie przyrody, rzeka to każdy ciek naturalny w rozumieniu art. 16 pkt 5 ustawy z dnia 20 lipca 2017 r. – Prawo wodne (Dz. U. z 2023 r., poz. 1478 ze zm.). Natomiast zgodnie z przywołanym art. 16 pkt 5 Prawa wodnego, definicję cieków naturalnych rozumie się przez rzeki, strugi, strumienie i potoki oraz inne wody płynące w sposób ciągły lub okresowy naturalnymi lub uregulowanymi korytami.

Przedsięwzięcie nie spowoduje znacząco negatywnego wpływu na stwierdzone w zasięgu jego oddziaływania gatunki zwierząt, w tym ptaków, które należą do szeroko rozpowszechnionych na terenie kraju.

Ponadto z uwagi na faktyczne i potencjalne występowanie gatunków zwierząt, w oparciu o raport, przyjęto szereg działań minimalizujących i zabezpieczających. Wskazano rozwiązania obejmujące m.in. dostosowanie terminu prowadzenia prac budowlanych do okresu lęgowego ptaków, a także sposobu i terminu wykaszania roślinności w trakcie funkcjonowania zamierzenia. Określono konieczność zagospodarowania terenu farmy fotowoltaicznej jako biologicznie czynnego, np. poprzez pozostawienie do naturalnej sukcesji, obsianie rodzimymi gatunkami traw lub użytkowanie rolnicze. Ze względu na obecność potencjalnych siedlisk oraz migracji małych zwierząt, zaplanowano także dostosowanie sposobu wykonania ogrodzenia terenu do migracji drobnych zwierząt.

Mając na względzie możliwość zasiedlania obiektów technicznych przez nietoperze, przewidziano wymóg zabezpieczenia elementów infrastruktury poprzez zasłonięcie otworów. Ponadto w celu ograniczenia możliwego oddziaływania na krajobraz, na podstawie raportu, wskazano również na preferowanie wykonania obiektów kubaturowych w kolorach neutralnych (odcienie brązu, szarości, zieleni).

Ze względu na konieczność ograniczenia wpływu na krajobraz, jak również zachowanie możliwości migracji zwierząt, określono wymóg dotyczący ograniczenia ewentualnego oświetlenia terenu oraz zawarto przedstawione w raporcie zalecenia dotyczące wykonania nasadzeń izolacyjnych.

Na etapie funkcjonowania zamierzenia wskazano także na konieczność mycia paneli wodą bez dodatków sztucznych detergentów oraz niestosowanie środków ochrony roślin i nawozów sztucznych.

Wskazano również na konieczność monitoringu udatności wprowadzonych nasadzeń roślinności drzewiastej krzewiastej przez okres co najmniej 3 lat oraz dokonywania w razie potrzeby nasadzeń uzupełniających, w miejscach obumarłych sadzonek, zapewniając trwałość wprowadzonych nasadzeń. Zamierzenie nie wiąże się ze zniszczeniem lub naruszeniem terenów leśnych, podmokłych, bagiennych i torfowiskowych. Jednocześnie na podstawie analizy przedłożonej dokumentacji nie stwierdza się negatywnego wpływu w zakresie zachowania różnorodności biologicznej.

W trakcie prowadzenia prac realizacyjnych może nastąpić wzrost emisji zanieczyszczeń do powietrza atmosferycznego oraz poziomu dźwięku, związanego z pracą sprzętu budowlanego i transportem materiałów. Powyższe oddziaływania będą miały charakter przejściowy oraz odwracalny. W celu zminimalizowania uciążliwości związanych z etapem realizacji przedsięwzięcia, prace ziemne powinny być prowadzone wyłącznie w godzinach dziennych (6:00-22:00).

Eksploatacja projektowanej instalacji fotowoltaicznej nie spowoduje znaczącej emisji hałasu do środowiska. Elektrownie fotowoltaiczne należą do przedsięwzięć o małym oddziaływaniu akustycznym na środowisko.

W związku z eksploatacją instalacji fotowoltaicznej nie zachodzi emisja zanieczyszczeń do powietrza z wyjątkiem niewielkiej ich ilości związanych z ruchem pojazdów zapewniających właściwe utrzymanie farmy.

Z przeprowadzonej analizy oddziaływania inwestycji w zakresie generowania pola elektromagnetycznego wynika, iż przedmiotowe zamierzenie nie będzie stanowić zagrożenia dla środowiska w tym zakresie. W raporcie podano, że elementy farmy fotowoltaicznej charakteryzują się nieznacznym polem magnetycznym, którego oddziaływanie jest pomijalnie małe.

Przedsięwzięcie nie należy do kategorii zakładu o zwiększonym bądź dużym ryzyku pojawienia się awarii przemysłowej, w myśl rozporządzenia Ministra Rozwoju z dnia 29 stycznia 2016 r. w sprawie rodzajów i ilości znajdujących się w zakładzie substancji niebezpiecznych, decydujących o zaliczeniu zakładu do zakładu o zwiększonym lub dużym ryzyku wystąpienia poważnej awarii przemysłowej (Dz. U. z 2016 r., poz. 138 t.j.). Projektowane zamierzenie nie niesie za sobą ryzyka wystąpienia poważnej katastrofy naturalnej.

Eksploatacja elektrowni fotowoltaicznej związana będzie z powstawaniem niewielkiej ilości odpadów, związanych z utrzymaniem farmy, a głównie usuwaniem usterek urządzeń elektronicznych i elektrycznych. Na etapie realizacji zadania będą wytwarzane odpady typowe dla prac budowlanych, a także odpady opakowaniowe oraz komunalne. Będą to głównie odpady powstające podczas prowadzenia prac przygotowawczych, budowlanych i montażowych.

Wszystkie odpady będą czasowo gromadzone w odpowiednich pojemnikach, do momentu odbioru przez uprawnioną firmę. Wykonawca robót jest zobowiązany do prowadzenia prawidłowej gospodarki z powstającymi odpadami zgodnie z ustawą z dnia 14 grudnia 2012 r. o odpadach (Dz. U. z 2023 r., poz. 1587 ze zm.) oraz szczegółowymi aktami wykonawczymi.

Postępowanie z wytworzonymi odpadami powinno być zgodne z podstawowymi zasadami gospodarowania nimi, tj. hierarchią sposobów postępowania z odpadami zawartą w art. 17 ww. ustawy z dnia 14 grudnia 2012 r. o odpadach. Odpady o kodzie 16 02 13* wytwarzane w związku z prowadzeniem prac serwisowych oraz naprawą instalacji, a także wymianą paneli należy niezwłocznie przekazywać specjalistycznym firmom posiadającym stosowne uprawnienia w zakresie dalszego ich zagospodarowania.

Na etapie eksploatacji inwestycji, w przypadku zastosowania na terenie farmy transformatorów olejowych, w celu uniknięcia przedostania się oleju do środowiska gruntowo-wodnego na skutek awarii, pod transformatorami znajdować się będą szczelne misy olejowe, które są w stanie zmagazynować całą zawartość oleju w transformatorze.

Z uwagi na bezobsługowy charakter zamierzenia w ramach jego eksploatacji nie przewiduje się pobierania wody i odprowadzania ścieków. Woda wykorzystywana będzie jedynie do czyszczenia powierzchni paneli. Proces mycia paneli fotowoltaicznych należy realizować przy użyciu wody czystej, bez dodatku czyszczących środków. Zużyta do mycia paneli woda trafi następnie bezpośrednio do gruntu, w związku z czym nie będą powstawały ścieki. Wody opadowe i roztopowe z powierzchni ogniów będą w naturalny sposób spływały do gruntu.

Na podstawie przeprowadzonej analizy zgromadzonej dokumentacji, biorąc pod uwagę charakter zamierzenia, nie przewiduje się wpływu inwestycji na zwiększenie zanieczyszczenia wód powierzchniowych i podziemnych oraz gleby.

Z uwagi na rodzaj, zakres i lokalizację przedsięwzięcia stwierdza się, że przy zastosowaniu rozwiązań opisanych w raporcie, jego realizacja i eksploatacja nie wpływa na ryzyko nieosiągnięcia celów środowiskowych zawartych w ww. Planie gospodarowania wodami na obszarze dorzecza Wisły.

Charakteryzowany teren znajduje się na obszarze Głównego Zbiornika Wód Podziemnych nr 141 „Zbiornik rzeki dolna Wisła” oraz poza obszarami szczególnego zagrożenia powodzią.

Przedmiotowe przedsięwzięcie zlokalizowane jest w obszarze dorzecza Wisły, zgodnie z rozporządzeniem Ministra Infrastruktury z dnia 4 listopada 2022 r. w sprawie Planu gospodarowania wodami na obszarze dorzecza Wisły (Dz. U. z 2023 r., poz. 300 t.j.).

Zadanie znajduje się w obszarze jednolitej części wód podziemnych oznaczonym europejskim kodem PLGW200045, zaliczonym do regionu wodnego Dolnej Wisły. Zgodnie

z ww. rozporządzeniem Ministra Infrastruktury z dnia 4 listopada 2022 r. w sprawie Planu gospodarowania wodami na obszarze dorzecza Wisły, stan ilościowy i chemiczny tej JCWPd oceniono jako dobry. Rozpatrywana jednolita część wód podziemnych nie jest zagrożona ryzykiem nieosiągnięcia celów środowiskowych, tj. utrzymania dobrego stanu ilościowego i chemicznego wód podziemnych.

Zamierzenie znajduje się w obszarze zlewni jednolitej części wód powierzchniowych oznaczonej europejskim kodem PLRW200011279699 – „Tażyna od Kan. Parchańskiego do ujścia”, zaliczonym do regionu wodnego Dolnej Wisły. Zgodnie z ww. rozporządzeniem Ministra Infrastruktury z dnia 4 listopada 2022 r. w sprawie Planu gospodarowania wodami na obszarze dorzecza Wisły, ta JCWP posiada status naturalnej części wód, której stan ogólny oceniono jako: zły (stan ekologiczny: umiarkowany, stan chemiczny: dobry). Rozpatrywana jednolita część wód powierzchniowych nie jest zagrożona ryzykiem nieosiągnięcia celów środowiskowych, tj. osiągnięcia dobrego stanu ekologicznego i zapewnienia różności cieku dla migracji ichtiofauny o ile jest monitorowany wskaźnik diadromiczny D oraz utrzymania dobrego stanu chemicznego wód powierzchniowych.

Planowane przedsięwzięcie będzie realizowane w granicach Obszaru Chronionego Krajobrazu Niziny Ciechocińskiej, gdzie obowiązują uwarunkowania określone przez art. 17 ust. 3 ustawy z dnia 16 kwietnia 2004 r. o ochronie przyrody (Dz. U. z 2023 r., poz. 1336 ze zm.) oraz uchwałą nr XI/257/19 Sejmiku Województwa Kujawsko-Pomorskiego z dnia 13 listopada 2019 r. w sprawie Obszaru Chronionego Krajobrazu Niziny Ciechocińskiej (Dz. Urz. Woj. Kuj.-Pom. z 2019 r., poz. 6119 ze zm.), w tym zakaz realizacji przedsięwzięć mogących znacząco oddziaływać na środowisko.

Zgodnie z art. 24 ust. 2 pkt 3 ustawy z dnia 16 kwietnia 2004 r. o ochronie przyrody, ww. zakaz nie dotyczy realizacji przedsięwzięć mogących znacząco oddziaływać na środowisko, dla których sporządzenie raportu o oddziaływaniu na środowisko nie jest obowiązkowe i przeprowadzona procedura oceny oddziaływania na środowisko wykazała brak niekorzystnego wpływu na ochronę przyrody i ochronę krajobrazu obszaru chronionego krajobrazu.

Zgodnie z przedłożoną dokumentacją realizacja inwestycji nie powoduje sprzeczności z zakazami określonymi w ww. uchwale, jak również nie wiąże się ze znacząco negatywnym oddziaływaniem na ochronę przyrody i ochronę krajobrazu ww. obszaru.

Przedsięwzięcie, ze względu na swój lokalny zasięg, nie wiąże się z oddziaływaniem transgranicznym.

W przedłożonym raporcie przeanalizowano wpływ przedsięwzięcia w kontekście adaptacji do skutków zmian klimatu (efekt cieplarniany). Inwestycja będzie związana z niewielką emisją gazów cieplarnianych do atmosfery. Ponadto, produkcja energii z odnawialnych źródeł energii przyczyni się do oszczędności w zapotrzebowaniu na energię wytwarzaną przez konwencjonalne źródła, co

powoduje korzystne skutki środowiskowe w skali lokalnej (spadek zanieczyszczenia powietrza) oraz globalnej (ograniczenie klimatycznych i pochodnych skutków efektu cieplarnianego). Dodatkowo podkreślić należy, iż omawiane zadanie zlokalizowane zostanie poza terenami osuwisk oraz zagrożonymi podtopieniami. W związku z powyższym, nie przewiduje się ekstremalnych sytuacji klimatycznych w obrębie analizowanego zadania.

Inwestor nie przewiduje konfliktów społecznych, gdyż eksploatacja przedsięwzięcia nie będzie naruszać obowiązujących standardów środowiska, co wykazano poprzez przedstawione w raporcie analizy.

Ze względu na szczegółowy i jednoznaczny opis planowanej do zastosowania technologii oraz używanych środków mających na celu zmniejszenie uciążliwości dla środowiska, dla przedmiotowego zamierzenia, nie stwierdzono konieczności przeprowadzania ponownej oceny oddziaływania na środowisko, w ramach postępowania w sprawie wydania decyzji, o których mowa w art. 88 ust. 1 uouioś, pod warunkiem jednak, że we wniosku o wydanie ww. decyzji nie zostaną dokonane zmiany w stosunku do wymagań określonych w decyzji o środowiskowych uwarunkowaniach oraz w raporcie o oddziaływaniu na środowisko. Ponadto, ze względu na lokalizację w dużej odległości od granic państwa oraz zakresu oddziaływania inwestycji nie stwierdzono konieczności przeprowadzenia postępowania w sprawie transgranicznego oddziaływania na środowisko.

Teren lokalizacji elektrowni fotowoltaicznej to charakterystyczny krajobraz rolniczy.

Obecnie, nieruchomości przeznaczone pod farmę wykorzystywane są rolniczo. Są to grunty o przeciętnych walorach rolniczych klasy IV i V. Tereny przyległe do przedmiotowych działek to zadrzewienia liniowe, pola uprawne, droga i rów melioracyjny.

Po realizacji inwestycji teren działek o nr ewid. 487/5 i 77/6 obręb Wołuszewo, nadal będzie biologicznie czynny, może być wykorzystywany np. do uprawy roślin ceniolubnych. Z uwagi na montaż konstrukcji wsporczych potencjalne prace rolnicze w obrębie ustawionych paneli mogą być wykonywane ręcznie bądź z wykorzystaniem tylko drobnego sprzętu mechanicznego. Gatunki roślin mogą być dobrane po konsultacji ze specjalistą z racji trudnych warunków wegetacji. Powierzchnia gruntów, sklasyfikowanych jako użytki rolne, zajęta pod elektrownię fotowoltaiczną z wyjątkiem stacji kontenerowych, oprócz funkcji inwestycyjnej może być nadal użytkowana rolniczo. Główne, możliwe do przewidzenia kierunki użytkowania rolniczego, to zielarstwo oraz produkcja roślinnych składników do pasz. W obrębie zajętego pod inwestycję terenu, przy założeniu dalszej uprawy rolnej, zmianie będzie musiała ulec technologia uprawy, z typowo wysoko zmechanizowanej na ręczną bądź w niewielkim stopniu zmechanizowaną. Panele fotowoltaiczne nie będą posiadały fundamentów

umieszczanych w gruncie, nie przewiduje się też budowy dróg dojazdowych i placów. Nie przewiduje się niwelacji terenu oraz przemieszczania mas ziemnych.

Analizowane w niniejszym przedsięwzięciu opracowanie zarówno w wariantcie inwestora jak i w wariantcie alternatywnym, czyli najkorzystniejszym dla środowiska, nie będzie miało wpływu na oddziaływania pomiędzy poszczególnymi komponentami środowiska. Planowane przedsięwzięcie w ograniczony sposób będzie oddziaływać na środowisko jako całość. Nie będzie zachodziło kumulowanie oddziaływań pomiędzy poszczególnymi komponentami środowiska.

Wzajemne oddziaływanie między poszczególnymi elementami środowiska, wynikające z funkcjonowania przedsięwzięcia będzie minimalne i nieistotne z punktu widzenia ochrony środowiska.

Realizacja zadań wchodzących w zakres przedsięwzięcia nie będzie związana z prowadzeniem prac rozbiórkowych dotyczących przedsięwzięć mogących znacząco oddziaływać na środowisko. Roboty rozbiórkowe mogą wystąpić jedynie na etapie likwidacji inwestycji (prawdopodobnie nie wcześniej niż za 30 lat). Przywrócenie stanu pierwotnego odbywa się poprzez wyjęcie z ziemi stalowej lub aluminiowej konstrukcji, a warstwa powierzchniowa gleby będzie naruszona w niewielkim stopniu. Na etapie likwidacji szacuje się zapotrzebowanie na energię elektryczną do ok. 120 kWh, będzie ona wymagana do zasilania elektronarzędzi wykorzystywanych podczas prac rozbiórkowych.

Na etapie realizacji, eksploatacji i likwidacji nie przewiduje się zapotrzebowania na energię cieplną.

Oddziaływanie skumulowane dotyczy przedsięwzięć o zbliżonym charakterze oddziaływań, zlokalizowanej w odległości, która może spowodować wzajemne oddziaływanie na siebie poszczególnych inwestycji, co w efekcie może spowodować oddziaływanie na środowisko różne w stosunku do oddziaływania pojedynczego przedsięwzięcia. Przeprowadzono analizę możliwości wystąpienia kumulowania się oddziaływań związanych z przedsięwzięciami w rejonie przedmiotowej inwestycji.

W odległości ponad 900 metrów w kierunku zachodnim od działek 487/5 i 77/6 obręb Wołuszewo Inwestor przedmiotowej farmy planował budowę farmy fotowoltaicznej o mocy do 8 Mg na terenie działek o nr ewid. 123/11 127/10 i 127/12 obręb Wołuszewo. Jednak zrezygnował z realizacji tej inwestycji.

Na etapie realizacji analizowanego zadania, potencjalnym zagrożeniem dla jakości wód jest ryzyko zanieczyszczenia substancjami ropopochodnymi, pochodzącymi z awaryjnych wycieków paliw z maszyn, pojazdów wykorzystywanych podczas montażu farmy.

Aby ograniczyć negatywne oddziaływanie przedsięwzięcia na środowisko gruntowo-wodne w trakcie realizacji inwestycji, prace budowlane będą prowadzone w oparciu o sprzęt sprawny technicznie, posiadający aktualne przeglądy techniczne, bez wycieków paliwa. W przypadku wystąpienia ewentualnych wycieków substancji ropopochodnych na terenie przedsięwzięcia, miejsce wycieku należy zabezpieczyć, np. poprzez zastosowanie sorbentów, a następnie wezwać odpowiednie służby do usunięcia skutków awarii.

Ze względu na szczegółowy i jednoznaczny opis planowanej do zastosowania technologii oraz stosowanych środków, mających na celu zmniejszenie uciążliwości dla środowiska, w związku z planowanym zamierzeniem, nie stwierdzono konieczności przeprowadzania ponownej oceny oddziaływania na środowisko, w ramach postępowania w sprawie wydania decyzji, o których mowa w art. 88 ust. 1 uouioś, pod warunkiem jednak, że we wniosku o wydanie ww. decyzji nie zostaną dokonane zmiany w stosunku do wymagań określonych w decyzji o środowiskowych uwarunkowaniach oraz w raporcie o oddziaływaniu na środowisko.

Po przeprowadzeniu postępowania w sprawie oceny oddziaływania na środowisko, zasad gospodarowania terenem oraz z uwagi na charakter i lokalizację przedsięwzięcia organ uznał, że decyzja może zostać wydana, w związku z czym zostały ustalone warunki środowiskowe na etapie jego realizacji i eksploatacji.

Biorąc powyższe pod uwagę orzeczono jak w sentencji.

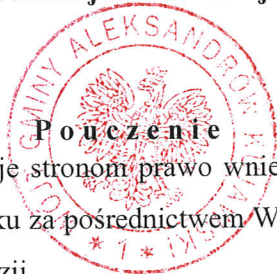

Od niniejszej decyzji przysługuje stronom prawo wniesienia odwołania do Samorządowego Kolegium Odwoławczego we Włocławku za pośrednictwem Wójta Gminy Aleksandrów Kujawski w terminie 14 dni od dnia doręczenia decyzji.

Decyzja o środowiskowych uwarunkowaniach nie rodzi praw do terenu, nie narusza praw własności i uprawnień osób trzecich, nie uprawnia też do wycinki drzew. Ponadto informuję, że decyzję o środowiskowych uwarunkowaniach dołącza się do wniosku o wydanie decyzji, o której mowa w art. 72 ustawy z dnia 3 października 2008 r. o udostępnianiu informacji o środowisku i jego ochronie, udziale społeczeństwa w ochronie środowiska oraz o ocenach oddziaływania na środowisko (Dz. U. z 2023 r., poz. 1094 ze zm.).

Wniosek ten powinien być złożony nie później niż przed upływem sześciu lat od dnia, w którym decyzja o środowiskowych uwarunkowaniach stała się ostateczna.

W/w termin może ulec wydłużeniu o cztery lata, jeżeli realizacja planowanego przedsięwzięcia mogącego potencjalnie znacząco oddziaływać na środowisko przebiega etapowo oraz nie zmieniły się warunki określone w decyzji o środowiskowych uwarunkowaniach.

Po analizie opinii ww. organów oraz zakresu i rodzaju inwestycji, a także przepisów prawa orzeka się, jak w sentencji.

Sporządziła: Angelika Jęczak

Z up. Wójta
Maria Kroll-Makowska
mgr inż. Maria Kroll-Makowska
Kierownik Wydziału Ochrony Środowiska

Załącznik:

- Charakterystyka planowanego przedsięwzięcia zgodnie z art. 82 ust. 3 ustawy uouioś.

Otrzymują:

1. Pani Anna Łoś– firma „ANEMON”
2. Strony postępowania administracyjnego poprzez Obwieszczenie Wójta Gminy Aleksandrów Kujawski zgodnie z art. 74 ust. 1a ustawy uouioś;
3. OŚ – a/a

Do wiadomości:

1. Regionalny Dyrektor Ochrony Środowiska w Bydgoszczy
2. Dyrektor Zarządu Zlewni w Toruniu-Państwowe Gospodarstwo Wodne Wody Polskie
3. Państwowy Powiatowy Inspektor Sanitarny w Aleksandrowie Kujawskim
4. Sołtys Sołectwa Wołuszewo– Pani Halina Zakrzewska
(Tablica ogłoszeń sołectwa)
4. Urząd Gminy w Aleksandrowie Kujawskim
ul. Juliusza Słowackiego 12, 87– 700 Aleksandrów Kujawski
(Tablica ogłoszeń urzędu)
5. BIP Urzędu Gminy w Aleksandrowie Kujawskim strona <http://www.bip.gmina-aleksandrowkujawski.pl>

Opłata skarbową w wysokości 205 zł za wydaną decyzję pobrano zgodnie z ustawą z dnia 16 listopada 2006 r. o opłacie skarbowej (Dz. U. z 2022 r., poz. 2142 ze zm.

OŚ.6220.9.26.2023.2024.AJ

Załącznik do decyzji o środowiskowych uwarunkowaniach
znak: OŚ.6220.9.26.2023.2024.AJ z dnia 02.02.2024 r.

CHARAKTERYSTYKA PRZEDSIĘWZIĘCIA

zgodnie z art. 82 ust. 3 ustawy o udostępnianiu informacji o środowisku i jego ochronie, udziale społeczeństwa w ochronie środowiska oraz o ocenach oddziaływania na środowisko
(Dz. U. z 2023 r., poz. 1094 ze zm.)

Planowane zadanie polega na budowie farmy fotowoltaicznej o mocy do 8 MW wraz z niezbędną infrastrukturą techniczną, na działkach ewid. nr: 487/5 i 77/6 obręb Wołuszewo, gmina Aleksandrów Kujawski, powiat aleksandrowski, w otoczeniu obszarów o charakterze rolniczym, o małej gęstości zaludnienia.

Na przedsięwzięcie składać się będą następujące elementy:

- moduły fotowoltaiczne wraz z systemem konstrukcji podparć do paneli,
- infrastruktura naziemna i podziemna,
- linie kablowe energetyczno-światłowodowe,
- przyłącza elektroenergetyczne,
- do 8 stacji transformatorowych,
- konwertery,
- magazyny energii,
- ogrodzenie,
- system monitoringu,
- inne niezbędne elementy infrastruktury związane z realizacją i eksploatacją farmy fotowoltaicznej.

W związku z eksploatacją instalacji fotowoltaicznej nie zachodzi emisja zanieczyszczeń do powietrza z wyjątkiem niewielkiej ich ilości związanych z ruchem pojazdów zapewniających właściwe utrzymanie farmy.

Z przeprowadzonej analizy oddziaływania inwestycji w zakresie generowania pola elektromagnetycznego wynika, iż przedmiotowe zamierzenie nie będzie stanowić zagrożenia dla środowiska w tym zakresie. W raporcie podano, że elementy farmy fotowoltaicznej charakteryzują się nieznacznym polem magnetycznym, którego oddziaływanie jest pomijalnie małe.

Z uwagi na bezobsługowy charakter zamierzenia w ramach jego eksploatacji nie przewiduje się pobierania wody i odprowadzania ścieków. Woda wykorzystywana będzie jedynie do czyszczenia powierzchni paneli. Proces mycia paneli fotowoltaicznych należy realizować przy użyciu wody czystej,

bez dodatku czyszczących środków. Zużyta do mycia paneli woda trafi następnie bezpośrednio do gruntu, w związku z czym nie będą powstawały ścieki. Wody opadowe i roztopowe z powierzchni ogniw będą w naturalny sposób spływały do gruntu.

Na podstawie przeprowadzonej analizy zgromadzonej dokumentacji, biorąc pod uwagę charakter zamierzenia, nie przewiduje się wpływu inwestycji na zwiększenie zanieczyszczenia wód powierzchniowych i podziemnych oraz gleby.

Na podstawie przeprowadzonej analizy przedłożonej dokumentacji, w tym w raporcie o oddziaływaniu inwestycji na środowisko, ustalono, że realizacja i eksploatacja zamierzenia nie będzie skutkować niekorzystnym wpływem na środowisko przyrodnicze i krajobraz, a przyjęte działania minimalizujące wyeliminują zidentyfikowane zagrożenia względem stwierdzonych elementów środowiska przyrodniczego.

Zastosowanie zaproponowanych rozwiązań technicznych, technologicznych i organizacyjnych, w przedłożonym raporcie o oddziaływaniu przedmiotowego przedsięwzięcia na środowisko oraz właściwa organizacja prac budowlanych, zapewni ochronę środowiska przed negatywnym oddziaływaniem inwestycji na etapie jej realizacji i eksploatacji.

Z up. Wójta

mgr inż. Maria Kroll-Makowska
Kierownik Wydziału Ochrony Środowiska